MAGAZINE

INFO OUDENAARDE

DECEMBER 2019 | NR 101 | Een uitgifte van het stadsbestuur van Oudenaarde

www.oudenaarde.be

Publiciteit drukker

Edito

Beste inwoner,

December: de laatste rechte lijn naar het einde van 2019 is alweer ingezet...

Begin dit jaar nog gingen we van start met een vernieuwd Schepencollege / Vast Bureau en werd ook een nieuwe OCMW- en gemeenteraad geïnstalleerd.

Het lijkt alsof het gisteren was maar niets is minder waar. Naast het vele werk dat reeds werd verzet, maakten we ook uitgebreid de tijd om te luisteren naar u, de inwoners van onze prachtige stad.

We deden dit via het intensief inspraak- en participatietraject 'Maak Oudenaarde Mee'. De resultaten namen we mee in de opmaak van ons Meerjarenplan, dat nog deze maand aan de Gemeenteraad zal worden voorgelegd.

Het einde van het jaar staat natuurlijk ook synoniem voor feesten en gezelligheid.

Dit weekend (op vrijdag 13 december) opent onze kerstmarkt opnieuw de deuren; beleef de eindejaarsfeer en kom kuieren tussen de meer dan 40 kerstchalets met voor elk wat wils.

Vorig jaar mochten we maar liefst 14.000 schaatsers verwelkomen op onze ijspiste. Ook dit jaar voorzien we dus een prachtige piste waarop jong en oud de schaatsen kunnen aanbinden. Met haar 710 m², is deze piste niet enkel de grootste uit de regio, het is bovendien ook de enige in de onmiddellijke omgeving!

We wensen iedereen alvast een gezellige en prettige eindejaarperiode en het allerbeste in 2020!

Veel leesgenot,

De Burgemeester,

Marnic De Meulemeester

De Algemeen Directeur,
Luc Vanquickenborne

4 Beleef eindejaar

9 Maak Oudenaarde mee

12 Dossier : Autodelen

14 Groen

17 CO2 uitstoot

18 Cultuur

21 Sociaal

22 Jeugd Sport

25 Kort

Beleef eindejaar

Beleef eindejaar in Oudenaarde

De gezelligste tijd van het jaar komt er weer aan!

Overal weerklinken kerstdeuntjes, de geur van warme chocomelk en glühwein waait je tegemoet en winkels inspireren je met de nieuwste kerstartikelen. Misschien krijgen we dit jaar zelfs een winters sneeuwtapijt...

Kerstmarkt

Onze stad wordt alleszins opnieuw een van de leukste plekjes in de streek: van 13 december tot en met 5 januari kan je de eindejaarssfeer komen opsnuiven op onze **jaarlijkse kerstmarkt**. Op en rond de Grote Markt valt er altijd wat te beleven en kan je wandelen langs meer dan 40 chalets met heerlijke hapjes, drankjes en leuke eindejaarsspullen. Kerstplezier voor jong en oud; beleef het!

Officiële opening: vrijdag 13 december

Om 18.30 u. opent de Belleman van Oudenaarde met zijn warme -en luide!- stem de kerstmarkt en ijspiste. "Men zegge het voort!"

Na de verwelkoming door burgemeester en schepenen, zet het Oudenaardse mannenkoor Tebasco meteen de winterse toon met een aantal prachtige liederen uit hun repertoire.

Om 20 u. zorgen de kunstschaatsers van Team Temptation o.l.v. Candy Mulder voor een wervelende show. Aansluitend is er discoschaatsen voor iedereen.

Wie weet, misschien loop je die avond ook wel de enige echte kerstman tegen het lijf. Hij komt speciaal uit het hoge noorden met een mand vol snoepgoed naar Oudenaarde afgereisd. Ho Ho Ho!

Animatie tijdens de kerstmarkt

ZATERDAG 14 en ZONDAG 15 DECEMBER

ZATERDAG 14/12

15u00-18u00: De Lustige Sneeuwmannen (muziekgroep)
De Lustige Sneeuwmannen spelen street-bandnummers en evergreens met af en toe een muzikale knipoog naar de kerstman en zijn rendieren.

ZONDAG 15/12

15u00-18u00: Bonkers small band (muziekgroep)
De Bonkers zorgen voor een gezellige namiddag vol Jazz, blues en dixieland.

18u30-19u15: Lichtjesstoet met tractoren
Vang zeker de snoepjes die uitgegooid worden, want je kan prijzen winnen!
Locatie: Centrum Oudenaarde

ZATERDAG 21 en ZONDAG 22 DECEMBER

ZATERDAG 21/12

14u00-17u00: De Jolige IJsberen (muziekgroep)
De Jolige IJsberen brengen dixieland, af en toe bijgekruid met een kerstnummer.

18u30-19u15: Lichtjesstoet met tractoren
Vang zeker de snoepjes die uitgegooid worden, want je kan prijzen winnen!
Locatie: Centrum Oudenaarde

ZONDAG 22/12

15u00-18u00: Shades (muziekgroep)
Ontspannende muziek gebracht door een duo goede muzikanten.

DOORLOPENDE ANIMATIE tijdens beide weekends:

- Kerstmannen bezoeken de kerstmarkt en winkelstraten
- Viskraam (vissen naar eendjes en kerstballen)

Maak ook gebruik van de speciaal ingerichte lounge-ruimte met zicht op de schaatsers, klein en groot, die hun beste kunstjes tonen op het ijs

In samenwerking met o.a. Theater Stam, PIVA Ouden-aarde - afdeling Grime en make-up, Kappersschool PVCO Dender en Schelde, 't Perdegedoe en de Materse Oldti-mervrienden

ZATERDAG 14, ZONDAG 15, ZATERDAG 21 en ZONDAG 22 DECEMBER

14u30-18u30: Rondrit met huifkar (gratis)
Vertrekpunt: ter hoogte van bakkerij Rogge op de Markt

Draaiorgel
Hubert en Pieter laten u genieten van de mooiste kerstliederen.

15u00-18u00: KINDERANIMATIE

Creatieve workshop knutselen
Thema: kerstboomversieringen
Locatie: Huis van de Kerstman, bisschops-kwartier (rechtover oud-Hospitaal), gelijkvloers

Kerstkindergrime
Kindjes worden gegrimeerd als kerstman-netje of -vrouwtje en gaan op de foto met de Kerstman. De kerstmuts mag gehouden worden als souvenir. De grime wordt verzorgd door leerlingen van PIVA Oude-naarde- afdeling grime en make up
Locatie: Huis van de Kerstman, bisschops-kwartier (rechtover oud-Hospitaal), gelijkvloers

'Theater Stam vertelt' – Winterse sprookjes onder de stamboom
Locatie: Huis van de Kerstman, bisschops-kwartier (rechtover oud-Hospitaal), 1ste verdieping

Beleef eindejaar

Tijd om je schaatsen aan te trekken!

Maar liefst 14.000 schaatsers brachten vorig jaar een bezoekje aan onze **ijspiste**. Een overweldigend succes! Ook dit jaar voorzien we een prachtige piste waarop jong en oud de schaatsen kunnen aanbinden. Met haar 710 m², is onze ijspiste niet enkel de grootste uit de regio, het is bovendien ook de enige in de onmiddellijke omgeving!

Wil je je schaatskunsten nog wat bijschaven? Dan kan dat tijdens de schaatsinitiaties waar je de kneepjes van het vak zal leren.
Inschrijven via de webshop (webshopoudenaarde.recreatex.be)

- **Kinderen < 10 jaar:**
  Lessenreeks van 4 schaatsinitiaties
  23, 24, 26, 27 december
  van 9u30 tot 10u30
- **Kinderen 10 - 15 jaar:**
  Lessenreeks van 4 schaatsinitiaties
  23, 24, 26, 27 december
  van 10u30 – 11u30
- **Volwassenen ≥ 16 jaar:**
  Lessenreeks van 2 schaatsinitiaties
  17 & 19 december van 19u tot 21u

Meer uitdaging nodig? Dan is het **ijshockeytornooi** misschien wel iets voor jou! Vorm een team per drie en ga de strijd aan tegen een ander team. Inschrijven per team via sportdienst@oudenaarde.be.

Wat valt er nog te beleven op de ijspiste?

- **Discoschaatsen:** kom elke vrijdagavond van 20 tot 23 u mee schaatsen op de beats van de muziek.
- **Kleuterglibberen:** elke zondag van 9u30 tot 11u30 uur is de ijspiste voorbehouden voor kleuters (3 - 5 jaar) en hun ouders.
- **After examen schaatsen:** de week vóór de vakantie kunnen studenten van de middelbare school zich na de examens komen ontspannen op de ijspiste, van 12 tot 13 uur.
- Op dinsdag 17 december vanaf 14u is de ijspiste voorbehouden voor **personen met een beperking** (vanaf 21 jaar).

Even uitblazen na je schaatsbeurt? Kom tot rust in onze gezellige loungeruimte en geniet van een lekker hapje en drankje met zicht op de kunsten van de schaatsers.

Reserveren is niet verplicht, aan grote groepen vragen we echter op voorhand iets te laten weten om een vlot verloop te garanderen via sportdienst@oudenaarde.be.

PRIJS PER SCHAATSBEURT	
Individuele schaatser	€ 5,00
Scholen en groepen vanaf 20 personen	€ 2,50
OK-pas en sociale kaart OCMW (korting ook geldig voor ijshockeytornooi)	€ 2,50
After examen schaatsen (op vertoon van SNS-pas)	€ 5,00 (€ 2,50)
Kleuterglibberen (incl.ouders)	€ 5,00
Discoschaatsen	€ 6,00
Ijshockeytornooi/pp	€ 5,00
MEERBEURTENKAARTEN	
10 - beurtenkaart	€ 40,00
SCHAATSINITIATIES (4 uur les)	
Inwoners	€ 35,00
Inwoners (meerdere kinderen uit 1 gezin)	€ 30,00
Niet-inwoners	€ 45,00
Niet-inwoners (meerdere kinderen uit 1 gezin)	€ 40,00

Voor meer info en de exacte openingsuren verwijzen we door naar de brochure 'Beleef eindejaar', beschikbaar bij toerisme Oudenaarde (stadhuis) en de sportdienst of te raadplegen via www.oudenaarde.be

#**Beleef**Eindejaar

Volop gezelligheid in **Oudenaarde!**

Schaatspiste | Kerstmarkt | Shoppen

13 december 2019 t.e.m. 5 januari 2020

Info op www.oudenaarde.be

Beleef eindejaar

Winters winkelplezier

Het Winterwarmte-vuur blijft branden in het centrum van de stad !

Alle handelaars, ondernemers & horeca-uitbaters staan ook tijdens de mooiste weken van het jaar met passie en goesting voor jou klaar. Maar liefst 3 zondagen op rij kan je terecht voor heerlijk eindejaar shoppen met veel extra's.

Zet **zondag 15, 22, 29 december** met stip in je agenda. Niet alleen op zaterdag maar ook op zondag is het dan volop winkelen en puur genieten in een stad die bruist van de kerstsfeer.

Om te ontdekken wie precies wanneer open is, haal dan de brochure eindejaar op bij de dienst toerisme of bij de handelaars zelf, en volg de Facebookpagina van 'OudenaardeWinkelStadvzw' om geen enkele update te missen.

Kerstmarkt in de deelgemeenten

Dit jaar is het de beurt aan **Mater** om als Oudenaardse deelgemeente een kerstmarkt te organiseren. Kom langs op 22 december van 15 tot 21 u. en bezoek heel wat kerstkraampjes op het Matersplein.

Oudenaardebon: schenk honderden cadeautjes in één bon!

Dit jaar duurt je zoektocht naar het perfecte cadeautje welgeteld 1 minuut: met de Oudenaardebon pak je namelijk uit met een originele cadeaubon die de gelukkige ontvanger kan inruilen in een van de talloze deelnemende zaken in Oudenaarde. Eén bon, honderden cadeau-idé-tjes ... En je steunt ook nog eens onze lokale handelaars. Leuk gegeven, toch?

Praktische info

- **De 'grote' kerstmarkt met ca. 40 chalets vindt plaats van 13 - 26 december.**
- **De ijspiste en een 19-tal kerstchalets blijven staan t.e.m. 5 januari.**
- **Locatie: Markt Oudenaarde**

Meer info vind je ook op www.oudenaarde.be of via Toerisme & Evenementen Oudenaarde (Stadhuis, Markt 1, 055 31 72 51, toerisme@oudenaarde.be)

Maak Oudenaarde mee

Oudenaardisten geven ideeën voor onze stad

Maak Oudenaarde Mee. Met die oproep vroeg het stadsbestuur de Oudenaardisten om mee na te denken over onze stad. Welke ideeën heb jij om Oudenaarde Mee te Maken? In welke stad wil jij als Oudenaardist leven?

Van 18 juni tot 17 september kon iedereen zijn of haar idee voor onze stad delen. En dit over 5 thema's:

- verkeersveilige en mobiele stad
- groeiend groene stad
- stad met plaats voor cultuur en sport
- sociaal bewogen stad
- ondernemende stad

Er werd enthousiast gereageerd op onze oproep. Daar willen we jullie als stadsbestuur oprecht voor bedanken!

- 737 inwoners registreerden zich op ons online platform
- daar werden 238 ideeën gepost
- daarop kwamen nog eens 426 reacties
- er werden 3027 stemmen uitgebracht op de aangebrachte ideeën

Op onze gespreksavonden in Eine en Oudenaarde verwelkomden we nog eens 49 deelnemers. Onder begeleiding van een moderator gingen zij dieper in op onze 5 thema's. Hier was niet de hoeveelheid input maar wel de kwaliteit van die input van belang. In de gesprekken gingen we dieper in op details, vroegen we meer uitleg over ideeën, ... Ook de discussies aan de tafels leverden interessante ideeën op.

We nodigden ook de adviesraden uit om in gesprek te gaan. Deze adviesraden bestaan uit burgers die het stadsbestuur vrijwillig over een aantal thema's adviseren, zoals bv. senioren, jeugd, cultuur, ... 17 leden van verschillende adviesraden bespraken de ideeën die op het online platform en tijdens de gesprekstafels aan bod kwamen.

5 thema's

- Verkeersveilige en mobiele stad
- Groeiend groene stad
- Sociaal bewogen stad
- Stad voor cultuur en sport
- Ondernemende stad

Welke thema's vindt de Oudenaardist belangrijk?

Het bleek al duidelijk uit het online platform: de Oudenaardist ligt vooral wakker van mobiliteit en meer groen in de stad. Ook tijdens de gespreksavonden kwamen die thema's het meest aan bod.

Verkeersveilige en mobiele stad

Een mobiele stad is waar de Oudenaardist van wakker ligt. Vooral over **het fietsverkeer** in onze stad kregen we heel wat vragen en opmerkingen, bijvoorbeeld over het onderhoud en de aanleg van fietspaden, de veiligheid van fietspaden en -oversteekplaatsen, fietsenstallingen, meer comfort voor de fietser ... De Oudenaardist wil van Oudenaarde duidelijk een nog fietsvriendelijkere stad maken en als bestuur delen wij diezelfde ambitie.

Een **veilige schoolomgeving** is een volgend belangrijk punt. Ook daar maken we vandaag al volop werk van.

Nogal wat mensen hadden het ook over **vrachtverkeer**. Er kwamen suggesties om dat vrachtverkeer uit sommige straten en omgevingen te weren of om laden en lossen enkel op bepaalde tijdstippen toe te staan.

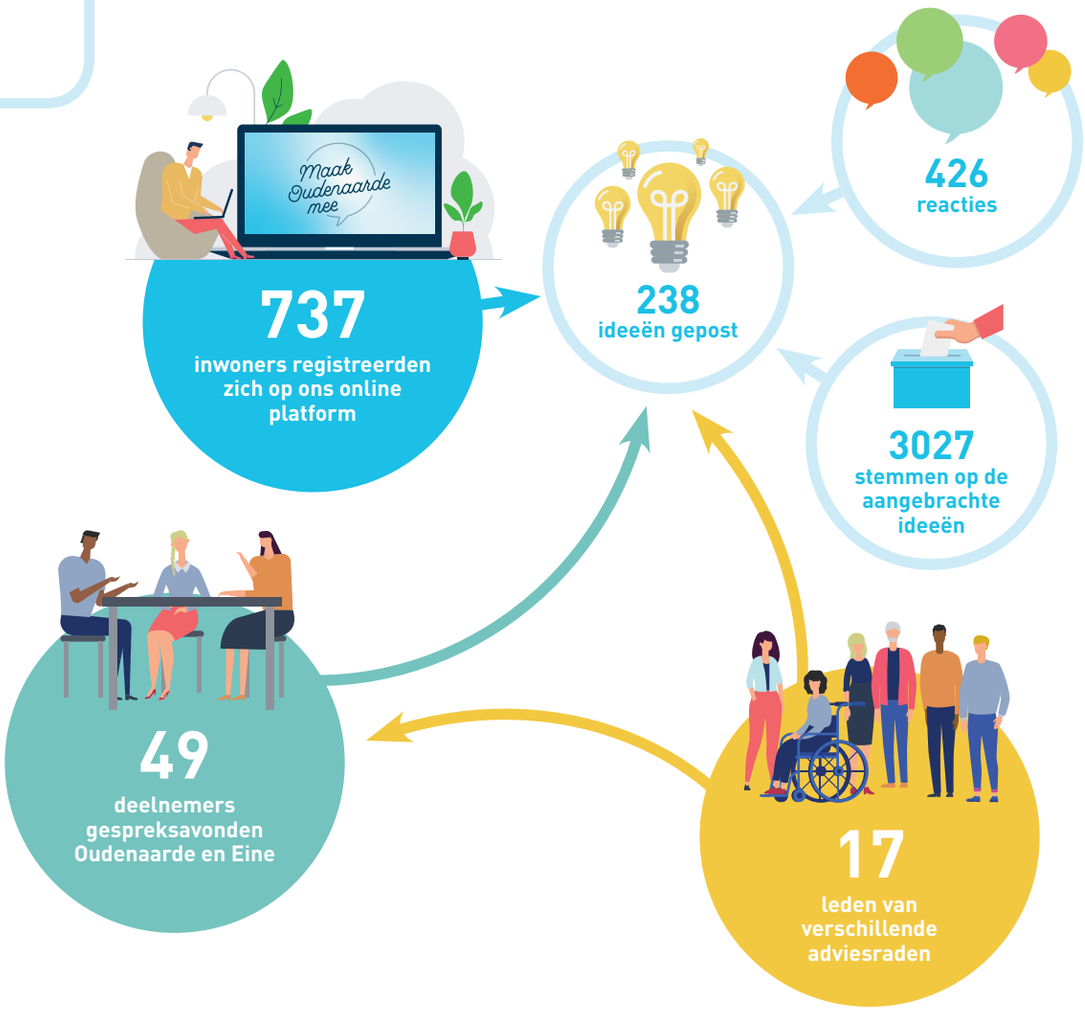

Groeiend groene stad

Na mobiliteit was er heel wat aandacht voor het thema 'groeiend groene stad'. De belangrijkste suggestie hiervoor was om meer groen aan te planten. Er waren voorstellen over de verschillende soorten groen, zoals inheemse bomen of bloemenweides. Maar ook over hoe we de inwoners kunnen stimuleren om zelf groen aan te planten, in welke buurten meer groen nodig is en hoe groen kan bijdragen tot de stadsverfraaiing.

Een andere vraag waarrond heel wat ideeën gedeeld werden, is hoe we onze groene stad proper kunnen houden. Daarbij kwam onder andere de werking van het containerpark en de aanpak van sluikstorten aan bod.

Sociaal bewogen stad

Hoe kunnen we de toegankelijkheid van onze stadsdiensten vergroten? Ook daar wordt over nagedacht. Het is voor de Oudenaardist niet altijd duidelijk dat een afspraak maken met stadsdiensten niet alleen online maar ook telefonisch mogelijk is.

Stad voor cultuur en sport

Infrastructuur en promotie staan centraal als je de ideeën over cultuur en sport bekijkt. Hoe kunnen we voldoende ruimte creëren voor verenigingen om er te vergaderen, repeteren, exposeren ...

Gaat het over promotie, dan merken we dat de Oudenaardisten duidelijk trots zijn op hun stad. Daar zijn we blij om! Voor de inwoners zelf is het vooral belangrijk om via verschillende kanalen duidelijke informatie over ons sport- en cultuuraanbod te krijgen.

Ondernemende stad

Iets minder aandacht was er voor het thema 'ondernemende stad'. Daarvoor ontvingen we vooral ideeën over hoe we onze lokale producten kunnen promoten en hoe we (startende) ondernemers in onze stad kunnen stimuleren en ondersteunen.

En nu is het aan de stad

Zoals je merkt, ontving het stadsbestuur heel wat ideeën. We waarderen jullie inbreng erg en gaan hier ook graag mee aan de slag. Samen met de administratie zijn we volop bezig met het verwerken van alle ideeën. Om dit goed te doen, willen we de nodige tijd nemen. We willen ook nu al meegeven dat we niet alle ideeën (meteen) kunnen realiseren.

Tijdens de decemberzitting van de Gemeenteraad leggen we ons Meerjarenplan voor. In ons infomagazine in het voorjaar van 2020 koppelen we graag terug naar jullie over onze concrete keuzes en beleidsprioriteiten.

autodelen
OUDENAARDE

Waarom ben je begonnen met autodelen?

Steven: Goh... Da's een lang verhaal. Eigenlijk heb ik de switch zo een 5 jaar geleden gemaakt. Ik ben toen van job veranderd en we moesten beslissen of we opnieuw een tweede wagen gingen aankopen. Het concept van autodelen sprak mij erg aan en omdat ik het zonde vond een auto vaak ongebruikt te laten staan, ben ik toen lid geworden van de autodeelorganisatie 'Cambio'.

Ging het starten vlot?

Steven: Als er in het begin al knelpunten waren met Cambio, dan was dat omdat het een jong bedrijf was in de opstartfase. Dat kan nu niet meer gezegd worden... Echte nadelen heb ik echter eigenlijk nooit ondervonden. Tegenwoordig is het ook zeer makkelijk om een auto te reserveren via de app op je telefoon; van weken op voorhand tot op het moment dat je de wagen nodig hebt, het kan allemaal...

STEVEN CALLENS
Arts

woont in Oudenaarde
werkt in het UZ Gent

Autodelen in Oudenaarde

Hoe vaak en waarvoor gebruik je een deelauto?

Steven: Toch zeker een paar keer per maand. Het hangt een beetje af van mijn agenda.

Ik gebruik een deelauto vaak in combinatie met het openbaar vervoer: als ik bijvoorbeeld een vergadering heb in Vilvoorde, ga ik met de trein en neem ik aan het station dan een Cambio-auto om tot op de plaats van de vergadering te raken. En 's avonds, als een vergadering te lang is uitgelopen, neem ik een Cambio-auto van Gent naar Oudenaarde en breng ik die de volgende dag gewoon terug. Mijn voorkeur gaat dan uit naar een elektrische wagen!

Al vaak gevloekt dat je toch niet voor die tweede auto hebt gekozen?

Steven: Als je de dienstregeling van de trein een beetje kent, moet je eigenlijk zelden wachten. En eender waar ik kom in een grotere stad, is er wel een Cambio-auto die ik kan gebruiken. Mijn woonplaats Oudenaarde heeft natuurlijk wel goede treinverbindingen, da's een voordeel. Op de trein kan ik dan wat werken of lezen, en de Cambio-auto maakt het allemaal zeer flexibel.

Denk je geld te hebben uitgespaard met autodelen?

Steven: Zeker! Door bewuster met mobiliteit bezig te zijn, neem ik nu veel vaker de fiets. Voor mijn woon-werkverkeer krijg ik een fietsvergoeding; per maand levert mij dit al ongeveer 300 euro op. Tel daarbij nog eens de uitgespaarde kosten van een tweede auto, en je kan gerust stellen dat autodelen sterk kostenbesparend is.

Je hebt de kosten van je dagdagelijks transport ook veel beter in de hand, je weet vooraf wat je maandelijks uitgeeft aan de trein, Cambio, fietsherstelling,...

Nog leuke 'bijwerkingen' bij het autodelen, dokter?

Steven: Door 5 jaar geleden te switchen naar Cambio, heb ik zoals gezegd ook de liefde voor de fiets ontdekt. Ik ga nu zo goed als altijd met de fiets werken waardoor ik ondertussen 10 kilo minder weeg en mij veel gezonder voel. Het klinkt een beetje gewichtig maar autodelen was voor mij dus eigenlijk de katalysator naar een gezonder en bewuster leven.

De mensen zijn ook vaak verwonderd dat ik geen auto meer heb; ik moet dus nooit lang nadenken over een goeie gespreksopener! (lacht)

Ook interesse gekregen om te gaan autodelen?

Op onze website vind je onder **www.oudenaarde.be/autodelen** alvast een schat aan informatie!

In Oudenaarde hebben we momenteel twee Cambio-auto's ter beschikking aan het station: een conventionele Citroën Berlingo en een elektrische Renault ZOE.

Binnenkort komt er aan Smallendam nog een elektrische dienstwagen van de stad bij die buiten de kantooruren via het Cambio-systeem zal gedeeld worden. Ook aan Remparden zal er in de toekomst buiten de diensturen een Cambio-auto te vinden zijn via Solidariteit voor het Gezin.

We mogen spreken van een goeie start voor het autodelen in Oudenaarde: de eerste deelauto's werden midden juni in gebruik genomen en eind september waren er al 22 Cambio-leden die in totaal al 8.614 kilometer hadden afgelegd. We hopen dat er in de toekomst nog veel meer inwoners de weg vinden naar autodelen!

Als eindejaargeschenk neemt de stad de instapkost van € 35,00 op zich voor de 10 volgende nieuwe gebruikers uit Oudenaarde. Gebruik hiervoor de promocode "OudenaardeDeelt"!

Dossier: ons Liedtspark

Groen

Wist je dat het 'Park Liedts', met inbegrip van het kasteel, het Engels park, het ravelijn en de volkstuinen reeds sinds oktober 2011 door de Vlaamse Overheid is beschermd omwille van de historische, artistieke en sociaal-culturele waarde?

In samenwerking met het Agentschap Onroerend Erfgoed Vlaanderen werken we daarom aan een visietekst waarin zowel het bouwkundig als het landschappelijk beheer van het park aan bod komen. Deze visietekst wordt ons draaiboek bij de uitvoering van onderhouds- en verbeteringswerken.

Stefaan De Smet, hoofd van de Oudenaardse groendienst:

"Onze focus voor de komende 25 jaar is duidelijk: een duurzaam behoud van dit prachtig stukje groen onroerend erfgoed!

Hoofddoel hierbij is om het historisch aspect van het park in ere te herstellen. Zo werden recent reeds grote omgevingswerken uitgevoerd om de oude stadsversterking, het ravelijn, op te waarderen. De vestingsgracht werd opnieuw uitgegraven, de talud hersteld en het grasplein genivelleerd.

Ook andere historische bouwkundige parkelementen zoals de ijskelder, het boogbrugje met torenruïne, het brugje met boomstamimitatie en de toegangspoorten zullen nog geaccentueerd worden.

Het park was oorspronkelijk trouwens ingericht als een 'landschapstuin' met een zeer open en overzichtelijk karakter. Vandaag is die beleving helemaal niet meer terug te vinden, dus gaan we als knipoog naar vroeger zogenaamde 'kijk-assen' doorheen het park creeëren."

GROEN

Wie aan het park denkt, denkt in de eerste plaats aan de bomen en struiken. Door de jaren heen heeft het huidig groen echter een heuse evolutie meegemaakt; van de oorspronkelijk aangelegde lusttuin met een erg gevarieerde plantengroei, zijn enkel nog de oude en veelal aangetaste hoogstambomen overeind gebleven.

Stefaan De Smet: "Om de verslechterende conditie van deze bomen een halt toe te roepen, schakelden we de hulp van een 'Certified European Tree Worker' in. Algemene conclusie was dat zowel de boven- als ondergrondse groeiplaatscondities niet ideaal waren.

Bomen hebben voldoende licht en ruimte nodig; daarom zullen bepaalde bomen worden weggehaald. Dit versterkt niet alleen het historische karakter van het park, maar het zorgt ook voor een duurzame instandhouding van de overige bomen."

Ook de veiligheid van de parkbezoekers dwingt ons om zieke en instabiele bomen te rooien. In samenspraak met het Agentschap Onroerend Erfgoed moet zo helaas de gehele beukendreef achteraan het park gerooid worden. Zieke bomen worden uiteraard wel vervangen door nieuwe, gezonde bomen. Hierbij gaat de keuze naar soorten die ook in het oorspronkelijk ontwerp voorkwamen.

Meer aandacht gaat ook naar het vernieuwen van de onderbeplanting, de laagblijvende planten die onder hogere beplanting groeien. Hier zetten we in op diversiteit en ecologische waarde van de planten.

Via het beheerplan willen we de toekomst van ons geliefd park als groene long binnen het historische stadscentrum verzekeren!

Snoeien doet groeien!

Deze winterperiode voert het Agentschap Wegen en Verkeer opnieuw hakhoutbeheer uit langs diverse gewest- en autosnelwegen. In Oudenaarde zal dit langs de N60 en de N453 zijn.

Hakhoutbeheer is een eeuwenoude en alternatieve vorm van beheren van bomen en struiken. De bomen worden daarbij afgezaagd op een tiental centimeter boven de grond. Dit lijkt op het eerste gezicht soms wat drastisch, maar na enkele maanden komen alweer nieuwe scheuten uit de stompen tevoorschijn. Hakhoutbeheer zorgt zo voor een verjonging van de beplanting in de berm en voor een verrijking van het ecosysteem. Daarnaast komt het ook de verkeersveiligheid ten goede.

Meer informatie over het hakhoutbeheer staat op de website van AWV: www.wegenenverkeer.be/hakhoutbeheer.

Groen

OUDENAARDE, GROEIEND GROENE STAD.

ENTENTE FLORALE EUROPE 2019

Oudenaarde wint gouden medaille bij Entente Florale Europe

Stad Oudenaarde heeft goud behaald bij de Europese groenwedstrijd Entente Florale Europe. Deze internationale wedstrijd wil de aandacht vestigen op het belang van een groene omgeving voor de levenskwaliteit in woonwijken en steden.

Vorig jaar werd de stad door de Vereniging voor Openbaar Groen (VVOG) verkozen tot 'Groen- en Bloemengemeente 2019'. Hierdoor kon onze stad meteen ook Vlaanderen vertegenwoordigen bij Entente Florale Europe. De Europese jury bezocht onze stad op 14 juli en beoordeelde Oudenaarde op vlak van tien verschillende criteria waaronder bebloeming en landschap maar ook natuureducatie en participatie.

Tijdens de prijsuitreiking eind september in Oostenrijk ontving Oudenaarde de gouden medaille van de jury. Op de verschillende criteria scoorde de stad telkens meer dan 85 punten op 100. Bedankt aan iedereen die onze stad elke dag groen en leefbaar houdt. We zijn bijzonder trots op deze erkenning!

CO2-uitstoot verlagen? Wij doen mee !

CO2 uitstoot

We kunnen er niet langer om heen: de gevolgen van de klimaatopwarming worden steeds duidelijker, ook in onze streek.

Als stad gaan we onze verantwoordelijkheid niet uit de weg en besteden we veel aandacht aan het verlagen van onze uitstoot. Door de ondertekening van het Burgemeestersconvenant maakten we dit engagement concreet.

Reeds in mei 2015 gingen we aan de slag met de opmaak van een zogenaamd Sustainable Energy Action Plan (SEAP) of eenvoudigweg **'klimaatplan'**.

Aangezien ons huidige klimaatplan als horizon 2020 heeft, zullen we volgend jaar een vernieuwd burgemeestersconvenant ondertekenen en het klimaatplan actualiseren om de **nieuwe doelstelling** (40% reductie van de CO2-uitstoot tegen 2030) te realiseren.

Ons klimaatplan zal dan ook uitgebreid worden met een adaptatieplan, waarin we aangeven hoe we ons zullen wapenen tegen de reeds voelbare en zichtbare gevolgen van de klimaatverandering.

Concrete acties

Nu reeds vervangen we stelselmatig de oude stadsvoertuigen door elektrische wagens of voertuigen op CNG. Via een systeem van autodelen, zal een nieuwe dienstwagen buiten de kantooruren ook door inwoners kunnen gebruikt worden (zie het artikel over 'autodelen').

Bij het beheer van onze gebouwen gaat veel aandacht naar energiebesparing en -waar mogelijk- zetten we ook in op hernieuwbare energie.

Naast het gebruik van zonneboilers en warmtepompen, voorzien we zo bijvoorbeeld zonnepaneleninstallaties op het Sociaal Huis, op diverse woonzorgcentra (o.a. Meerspoort, Scheldekant,...), op de sporthal, De Woeker en jeugdcentrum Jotie. Ook andere locaties worden momenteel nog onderzocht.

Voor al deze installaties samen, betekent dit niet enkel een elektriciteitsproductie van zo'n 225,4 MWh per jaar maar ook een besparing van 53,04 ton CO2 (wat overeenkomt met het equivalent van ongeveer 8 voetbalvelden bos)!

We proberen ook onze partners mee te krijgen in het duurzaamheidsverhaal: op vraag van de stad, werden bijvoorbeeld ook zonnepanelen geplaatst op 'Het Sportkot' in Leupegem. Dit gebouw is geen eigendom van de stad maar wordt gehuurd om het ter beschikking te kunnen stellen van de sportverenigingen. Door het plaatsen van de zonnepanelen, is het elektriciteitsverbruik hier meer dan gehalveerd!

De nieuwe doelstelling behalen, kunnen we echter niet alleen; hiervoor rekenen we ook op de medewerking van bedrijven, verenigingen, inwoners, ... kortom van JOU!

Op onze website vind je heel wat informatie over wat wij doen en wat je zelf kan doen.

Wil je graag ook jouw initiatief kenbaar maken of heb je suggesties, vragen of opmerkingen?

Contacteer de milieudienst:
055 33 51 60
of milieu@oudenaarde.be

Cultuur

15 jaar filmclub 'Het Groot Licht'

Enkele inwoners gaven via ons inspraaktraject 'Maak Oudenaarde Mee' te kennen dat ze graag een filmaanbod in onze stad zouden zien.

Wel... het bestaat al!

Wist je dat 'Het Groot Licht', de huisfilmclub van De Woeker dit seizoen maar liefst 15 kaarsjes mag uitblazen?

De Woeker beschikt niet over de apparatuur om de meest recente prenten te projecteren. 'Het Groot Licht' selecteert dan ook de betere films uit het nabije verleden en toont zo goed als elke maand een film met een kwaliteitsvolle, cinefiele insteek.

Om hun jubileum te vieren, organiseren ze nu ook een filmlezing met niemand minder dan Arne Sierens, vooral bekend als theatermaker maar eveneens notoir cinefiel.

(De vraag naar een vast filmaanbod wordt trouwens verder wel meegenomen tijdens het traject 'De Woeker XL' over de bouw van een nieuw en groot cultuurcentrum in Oudenaarde.)

Cinema Arne Sierens - dinsdag 24/03 om 20 uur

Arne Sierens, de gelauwerde theatermaker, is ook een verwoed cinefiel. Uit alle windstreken kent hij de beste regisseurs, de beste acteurs, de meest bizarre scripts, de verbluffendste scènes... Zijn vader was niet voor niets filmrecensent. Met veel schwung stelt Arne Sierens een compilatieavond voor naar aanleiding van 15 jaar Filmclub Het Groot Licht. Als thema kozen we voor 'Eten in films'.

Daarmee lijkt de cirkel rond, want Het Groot Licht ging 15 jaar geleden van start met films over het thema "Eten en Drinken", naar aanleiding van de toenmalige tentoonstelling "Gespekt & Gedekt" in het MOU.

Filmaanbod voorjaar 2020:

Stan & Ollie (GB 2019, 1:37')

Van Jon S. Baird met Steve Coogan en John C. Reilly

Stan & Ollie, beter bekend als Laurel & Hardy, is het grootste komische duo dat Hollywood gekend heeft. Met een gouden tijdperk op zak, besluit het duo jaren later hun triomfantelijke afscheidstournee te plannen in Groot-Brittannië en Ierland. Met de steun van hun echtgenotes stellen ze hun status veilig bij het aanbiddende publiek.

Dinsdag 21 januari 2020 om 20 uur

Phantom Thread (USA 2017, 2:11')

van Paul Thomas Anderson met Daniel Day-Lewis

Met Phantom Thread serveert Anderson een oogverblindend elegant meesterwerkje. Wat begint als een bedrieglijk simpele love story, mondt uit in een verrassend ondeugende analyse van het mannelijke ego. Daniel Day-Lewis zorgt voor een knetterend afscheid in zijn rol van narcistische modeontwerper.

Dinsdag 25 februari 2020 om 20 uur

Het Groot Licht voor Kinderen:

Amour (F, 2012, 2:07')

van Michael Haneke met Jean-Louis Trintignant, Emmanuelle Riva en Isabelle Huppert

De film schetst een close-up portret van een koppel op leeftijd, dat onafwendbaar met de dood in aanraking zal komen en voor wie de wereld steeds kleiner wordt, tot deze uiteindelijk gereduceerd is tot een paar vierkante meter in een slaapkamer.

Door zijn film 'Amour' te noemen focust Haneke erg op de samenbindende factor tussen het koppel. Houdt liefde ooit een keer op?

'Amour' kreeg de Gouden Palm en de Oscar voor beste buitenlandse film.

N.a.v. 30 jaar verbroedering Oudenaarde-Arras.

Dinsdag 28 april 2020 om 20 uur

Silence (USA 2016, 2:41')

van Martin Scorsese met Andrew Garfield, Adam Driver en Liam Neeson

Twee Portugese priesters trekken in de 17de eeuw als missionarissen naar Japan om daar hun vroegere mentor te zoeken, die zijn geloof zou verloren zijn door de gewelddadige vervolging en folteringen van de Japanners. Hun zoektocht is echter een levensgevaarlijke queeste.

Silence is gebaseerd op het gelijknamig boek van Shusaku Endo.

De Standaard: "een indrukwekkend epos van menselijke gruwel en goddelijke stilte"

Dinsdag 19 mei 2020 om 20 uur

Asterix en het geheim van de toverdrank (F, 2018, 105')

Animatiefilm, Nederlandse versie

Wanneer de druïde Panoramix ten val komt tijdens het plukken van maretakken besluit hij om de toekomst van hun dorp veilig te stellen. Samen met Asterix, Obelix en de trouwe Idefix, reist hij het Gallische rijk rond, op zoek naar een getalenteerde en betrouwbare Galliër aan wie hij "het geheim van de toverdrank" kan toevertrouwen.

Woensdag 26 februari om 14 uur.

De filmvoorstellingen van 'Het Groot Licht' vinden plaats in De Woeker. Kaartjes kosten € 5, € 4 voor senioren en studenten en € 1,50 voor houders van een OK-pas.

Je kan tickets bestellen via de webshop van De Woeker, kopen in de bibliotheek of afhalen aan de kassa van De Woeker de avond -of namiddag- zelf.

Ontdek het volledige programma van zowel de filmclub als van CC De Woeker zélf op **www.dewoeker.be**

Eindejaar in de muziekacademie

SAMWD STEDELIJKE ACADEMIE VOOR MUZIEK, WOORD EN DANS OUDENAARDE

Onze Stedelijke Academie voor Muziek, Woord en Dans heeft tijdens het jaareinde nog twee leuke activiteiten in petto:

Cultuur

Stiekem zijn Oudenaardisten echte artiesten.

©Katrien G. Janin, student Grafiekkunst

ALLAN/POE

Edgar ALLAN POE - dubbele familienaam, gespleten persoonlijkheid. Voortdurend schipperend tussen de literaire genialiteit en een zwalpend bestaan aan lager wal.

In het muziektheatrale vertelprogramma 'ALLAN/POE' brengen de leerlingen van de afdelingen theater, accordeon en begeleidingspraktijk twee bloedstollende kortverhalen van de meester van de suspens. En dat op vrijdag de dertiende! Kom op 13/12 in de Volkszaal van het Stadhuis met eigen ogen en oren vaststellen dat -ondanks de uitersten- de waarheid zich doorgaans ergens in het midden bevindt...

Tickets en info: muziekadmin@oudenaarde.be
055 39 03 60
(gratis toegang – reservatie gewenst)

KERSTCONCERT

De kerstperiode is een mooie en gezellige tijd; muziek maakt de sfeer rond de kerstboom compleet! Het academieteam koos een luisterrijk repertoire en laat jou op vrijdag 20 december meegenieten tijdens sfeervolle kerstconcerten in Pamelekerk.

Onze leerlingen en leerkrachten laten in samenwerking met EduART vzw hun hart spreken door te zingen, musiceren en vertellen voor de goede doelen van de 24 uren van Oudenaarde vzw. Het zou hen dan ook verheugen om jou te mogen verwelkomen!

Wanneer: 20 december 2019 om 17u30 en om 19u30
het aantal plaatsen per voorstelling is beperkt

Tickets en info: 5 euro, drankje inbegrepen/ten voordele van de 24 uren van Oudenaarde vzw
tussen 9 en 18 december af te halen in het secretariaat van de academie
Parkstraat 2a, 9700 Oudenaarde
muziekadmin@oudenaarde.be - 055 39 03 60

Sociaal

Centrum voor Dagverzorging 'Hastings' opent de deuren

Op 4 november opende het Centrum voor Dagverzorging (CDV) 'Hastings' de deuren. Dit door de Vlaamse overheid erkende centrum bevindt zich in het woonzorgcentrum Scheldekant (Eine) maar heeft echter wel een autonome werking.

Hoofddoel van het CDV is om mantelzorgers eventjes tijd te geven voor zichzelf. Dag en nacht de zorg voor de partner, vader, moeder,... opnemen, kan soms namelijk wel eens te veel worden. Dankzij de dagverzorging in het CDV kan de mantelzorger eventjes op adem komen terwijl de zorgbehoevende toch langer thuis kan blijven wonen. Het is een ideale tussenvorm tussen thuiszorg en een opname binnen een woonzorgcentrum.

In het CDV 'Hastings' is iedereen welkom, ongeacht de leeftijd. Ook mensen met jongdementie of met een beperking kunnen hier dus terecht.

Rogier (teamcoach), Julie en Vicky (zorgkundigen) staan in voor een zinvolle dagbesteding en bieden de zorg die nodig is.

Een dag opvang, inclusief middagmaal, kost 23 euro (ook halve dagen zijn mogelijk).

Wens je meer info, of wil je graag ter plaatse eens een kijkje gaan nemen, dan kan je terecht bij Kim Speleers op het telefoonnummer 055 60 21 65 of via mail kim.speleers@oudenaarde.be. Ook voor inschrijvingen kan je hier terecht.

Winter-hulpactie van het OCMW

Het OCMW Oudenaarde heeft tijdens de winterperiode extra aandacht voor de meest behoeftige inwoners van de stad. In barre weersomstandigheden kunnen medewerkers van het OCMW **praktische en noodzakelijke bijstand** verlenen. Inwoners die door de winderkoude problemen ondervinden met verwarming, voeding of problemen van technische aard zoals een bevroren waterleiding, kunnen contact opnemen met de sociale dienst van het OCMW via 055 46 06 40. Uw aanvraag zal zo snel mogelijk behandeld worden.

De winterhulpactie loopt vanaf 1 december 2019 tot en met 31 maart 2020.

Jeugd Sport

Jaarlijks worden er in Oudenaarde heel wat wandel- en loopevenementen georganiseerd door allerlei verenigingen en feestcomités. Het stadsbestuur wil deze initiatieven steunen en bundelt ze daarom onder de noemer **'Oudenaards loopcriterium'**.

Dit jaar bestaat het Oudenaards loopcriterium uit maar liefst **15 wandel- en loopevenementen**. Vanaf acht deelnames heb je recht op een mooie prijs; vanaf tien deelnames ontvang je een hoofdprijs. Stempelkaarten kunnen verkregen worden aan de start van de eerste 7 lopen of op de sportdienst (Rodelos 1).

Het loopcriterium wordt afgesloten met een slotapotheose en prijsuitreiking op woensdag 7 oktober 2020 in de stedelijke sporthal.

MPI GO! RUN – Zaterdag 14 december 2019

- Recreatief wandelen en joggen vanaf het MPI 't Craeneveld te Eine
- Vrije start: 14u - 15u
- Organisator: GO! MPI 't Craeneveld
- Meer info: mpigo.oudenaarde@telenet.be
  0468/22 12 71
  go-mpicraeneveldorg.webhosting.be

DONK(er)RUN – Vrijdag 6 maart 2020

- Lopen op een betoverend parcours aan de Donkvijver (Donkstraat 50) voor het goede doel
- Vrije start: 19u - 21u
- Organisator: Kiwanis Universus Oudenaarde
- Meer info: Olivier Zeegers
  0486/39 04 84
  tickets@donkerrun.be
  www.donkerrun.be

City Trail Oudenaarde – Zondag 15 maart 2020

- Loopwedstrijd door culturele en historische gebouwen (startplaats: Markt Oudenaarde)
- Start: 10u
- Organisator: Lions Oudenaarde Vlaamse Ardennen
- Meer info: www.citytrailoudenaarde.com

Lenteloop – Zaterdag 21 maart 2020

- Wandeltocht en loopwedstrijd aan de Donkvijver
- Start: 13u30
- Organisator: Sportdienst Oudenaarde
- Meer info: sportdienst@oudenaarde.be
  055/31 49 50

www.oudenaarde.be/nl/sport/aanbod-sportdienst

Het Oudenaards loopcriterium

Flandrien Loop – Zondag 26 april 2020
- Lopen en wandelen op de legendarische heuvels
- Start: 10u - 12u
- Organisator: Marnixring Oudenaarde & Sportdienst Oudenaarde
- Meer info: Sportdienst Oudenaarde
  055/31 49 50
  www.flandrienloop.be
  info@flandrienloop.be

KBO-RUN – Vrijdag 5 juni 2020
- Lopen en wandelen in het centrum van Oudenaarde
- Vrije start: zie website
- Organisator: KBO Oudenaarde
- Meer info: Secretariaat KBO-run
  055/60 51 48
  info.kbo@kbonet.be
  www.kbo-oudenaarde.be

Bierloop/-wandel – Zondag 7 juni 2020
- Lopen en wandelen op de finse piste te Oudenaarde
- Vrije start: 8u - 13u
- Organisator: Franka Bogaert
- Meer info: Franka.Bogaert@hotmail.be
  0496/10 87 82

Adriaen Brouwerrun – Zaterdag 13 juni 2020
- Recreatief joggen en wandelen vanop het voetbalplein te Horebeke
- Vrije start: 9u - 15u
- Organisator: Materrunners
- Meer info: Dirk Van Maelzaeke
  0468/22 12 71
  info@materrunners.be
  www.materrunners.be

Trailrun van Vlaanderen 6 km – Zaterdag 4 juli 2020
- Lopen en wandelen door de groenste plekjes van de stad

Start: PIVA in Oudenaarde
- Start: 15u
- Organisator: Triatlon Vlaanderen
- Meer info: info@triatlonvanvlaanderen.be
  0468/14 25 08
  www.triatlonvanvlaanderen.be

Pelikaan-run – Zaterdag 8 augustus 2020
- Wandeltocht en loopwedstrijd vanop Enameplein
- Start: 13u30
- Organisator: Feestcomité Ename
- Meer info: info@enameleeft.be
  www.enameleeft.be

Leupeloop – Zaterdag 15 augustus 2020
- Loopwedstrijden rond het Sompelplein/Sportkot te Leupegem
- Start: 15u
- Organisator: Feestcomité Leupegem
- Meer info: leupeloop@outlook.be

Rosé Run – Zaterdag 5 september 2020
- Lopen en wandelen vanop het Matersplein thv de Witte Hoeve
- Start: 14u
- Organisator: Romanrunners
- Meer info: info@romanrunners.be
  www.romanrunners.be

Run 4 Fun – Vrijdag 11 september 2020
- Bierlopen en wandelen achter de kerk van Nederename
- Vrije start: 18u - 21u
- Organisator: Feestcomité Nederename
- Meer info: info@nederename.be
  www.nederename.be

Hanske De Krijgerloop – Vrijdag 25 september 2020
- Bierlopen en wandelen in Liedtspark
- Vrije start: 18u - 20u
- Organisator: Feestcomité Oudenaarde-centrum
- Meer info: feestcomiteoudenaardecentrum@gmail.com
  www.oudenaarde.org
  Franka.Bogaert@hotmail.be

24-uren Loop – Zaterdag 3 - Zondag 4 oktober 2020
- Loop en wandel mee voor het goede doel op de markt
- Start: 17u
- Organisator: 24 uren van Oudenaarde
- Meer info: www.24urenvanoudenaarde.be
  mcheyns@hotmail.com
  marc-vq@willynaessens.be

Apotheose & Prijsuitreiking – Woensdag 7 oktober 2020
- Stedelijke sporthal, Rodelos 1, 9700 Oudenaarde
- Start: 19u30
- Meer info: sportdienst@oudenaarde.be

Jeugd
Sport

Kies jouw sportpersonen van het afgelopen jaar

Op vrijdag 31 januari om 20 uur vindt de 13e editie van het **Oudenaards sportreferendum** plaats, en dit in de aula van het Bernarduscollege.

Tijdens dit referendum worden sporters, vrijwilligers en/of sportverenigingen gehuldigd voor de geleverde prestaties in het afgelopen jaar. Er zijn acht verschillende categorieën en de laureaten worden verkozen door een externe jury. Tussen de huldigingen zijn er verschillende optredens voorzien.

Ken je een sportief iemand die het verdient om in de bloemetjes gezet te worden? Of stel je gewoon jezelf kandidaat?

Kandidaturen moeten **voor 15 december** ingediend worden via het kandidaturenformulier dat je terugvindt op onze website (www.oudenaarde.be/sport/aanbod-sportdienst/sportreferendum)

Voor meer informatie, kandidaturenformulier en reglement kan u terecht bij de sportdienst:

Rodelos 1
sportdienst@oudenaarde.be
055 31 49 50

Themakamp krokusvakantie

Er heerst al een tijdje paniek in stripland. Jerom, de bekende held uit Suske en Wiske, is helemaal het noorden kwijt. Hij heeft geen flauw idee meer wie hij is of vanwaar hij komt. Laat staan dat hij weet waar hij thuis hoort!

Tijdens zijn zoektocht naar zichzelf komt hij op de vreemdste plaatsen terecht. Zal hij ooit nog zichzelf en zijn thuis terugvinden, of blijft hij voor eeuwig ronddwalen in een lege tekstballon?

Alle kinderen, met of zonder beperking, van 3 tot en met 15 jaar (geboortejaar 2017 tot en met 2005) zijn tijdens de krokusvakantie welkom op het themakamp van onze sport- en jeugddienst in de sporthal Rodelos!

De activiteiten starten om 9.30 uur en eindigen om 16 uur.
Er is vooropvang voorzien vanaf 7.30 uur en naopvang tot 18 uur.

Schrijf nu in en wees zeker van je plaats.

Dit kan online via www.jotie.be of in Jeugdcentrum Jotie tijdens de openingsuren.

Let op: er kunnen maximum 100 kinderen deelnemen aan de activiteit!

Kostprijs:

- inwoners van Oudenaarde: € 55,00
- niet-inwoners : € 75,00
- OK-pas : € 15,00

Voor meer info over de krokusvakantie kan je terecht op de jeugddienst:

Jeugdcentrum Jotie

Hofstraat 14 - 055 33 44 90
jeugdcentrum@oudenaarde.be
www.jotie.be
www.facebook.com/jcjotie

Openingsuren burgerzaken tijdens eindejaarsperiode

Tijdens de komende eindejaarsperiode, gelden aangepaste openingsuren voor de dienst burgerzaken (zowel de afdeling bevolking als burgerlijke stand). Opgelet: maak steeds een afspraak vooraleer langs te gaan!

Ma.	23/12	8u30 – 12u	13u30 – 19u
Di.	24/12	8u30 – 12u	GESLOTEN
Wo.	25/12	GESLOTEN	GESLOTEN
Do.	26/12	GESLOTEN	GESLOTEN
Vrij.	27/12	8u30 – 12u	GESLOTEN
Ma.	30/12	8u30 – 12u	GESLOTEN
Di.	31/12	8u30 – 12u	GESLOTEN
Wo.	1/1	GESLOTEN	GESLOTEN
Do.	2/1	GESLOTEN	GESLOTEN
Vrij.	3/1	8u30 – 12u	GESLOTEN
Zat.	4/1	9u – 11u30	GESLOTEN

ZULLEN WE EENS AFSPREKEN?

De dienst burgerzaken werkt uitsluitend op afspraak. Hierdoor hoef je nooit meer aan te schuiven en kies je zélf je dag en tijdstip. Je kan jouw afspraak eenvoudig van thuis uit vastleggen en je krijgt meteen een pak nuttige informatie over wat je eventueel moet meebrengen. Kom je gewoon iets ophalen zoals een reispas of een rijbewijs? Dan kun je zonder afspraak terecht aan de centrale infobalie.

Hoe maak je een afspraak? Heel eenvoudig!

Via de **website** www.oudenaarde.be > afspraak maken

Telefonisch via 055 31 46 01 of 055 33 51 11

Aan de **infobalie**

Goed om weten
Voor veel attesten of uittreksels is het helemaal niet meer nodig om nog naar het Administratief Centrum te komen: deze kun je eenvoudig van thuis uit online aanvragen via www.oudenaarde.be > mijn loket

stad OUDENAARDE

Landbouwers opgelet: 'brede weersverzekering' vervangt rampenfonds

In de periode van 2020 tot en met 2024 zal de Vlaamse overheid het **rampenfonds** geleidelijk afbouwen; vanaf 2025 is dan geen vergoeding meer voorzien vanuit dit fonds. Voor schade aan gewassen (zoals fruitteelt of akkerbouwgewassen) door extreme en ongunstige weersomstandigheden, kunnen land- en tuinbouwers een **brede weersverzekering** afsluiten bij een private verzekeraar. De erkende brede weersverzekering dekt minstens de weersfenomenen storm, hagel, vorst, ijs, regenval en droogte. Wie zo'n brede weersverzekering afsluit, kan hiervoor een **premie** aanvragen op voorwaarde dat het om een polis gaat die door de Vlaamse overheid wordt erkend (zie lijst op hun website). Je moet ook voor minstens 25% van het bedrijfsareaal een brede weersverzekering aangaan om nog kans te maken op vergoeding uit het rampenfonds in de periode 2020-2024.

Voor meer informatie, de aanvraag tot de premiesubsidie en een lijst met erkende brede weersverzekeringen, kan je terecht op de website van het **Departement Landbouw en Visserij** (lv.vlaanderen.be → Bedrijfsvoering → Landbouwrampen en weersverzekering → Brede weersverzekering) of bij het Vlaams Administratief Centrum Virginie Loveling-gebouw:
Koningin Maria Hendrikaplein 70 bus 101, 9000 GENT
Inkomenssteun.oostvlaanderen@lv.vlaanderen.be
T 09 276 29 00 – F 09 276 29 05.

Wijziging wet levenloos kind – toevoegen familienaam

Op 31 maart 2019 trad de wijziging van de wet levenloos kind in werking. Er werden vier wijzigingen doorgevoerd, waarvan er twee een **overgangsbepaling** bevatten. Deze overgangsbepaling loopt nog tot **31 maart 2020** en maakt het voor ouders onder andere mogelijk om, op basis van een gemeenschappelijke verklaring, alsnog een akte van levenloos kind te laten opmaken bij de ambtenaar van burgerlijke stand van de plaats van bevalling of om een familienaam toe te voegen aan de reeds opgemaakte akte van een levenloos kind.

Wenst je als ouders gebruik te maken van de overgangsbepalingen, neem dan vooraf contact op met de dienst Burgerzaken. De medewerkers lichten je dan graag in over te nemen stappen in de procedure.

burgerzaken@oudenaarde.be of 055 33 51 13

Schepencollege

Burgemeester

Marnic De Meulemeester

Veiligheid - Communicatie - Toerisme - City Marketing - Ruimtelijke Ordening - Milieu - Duurzaamheid
T: 055 49 70 67 en 055 33 51 28 (ACM)
E: Burgemeester@oudenaarde.be
Zitdag: maandag van 10 uur tot 12 uur ACM

Schepenen

Stefaan Vercamer

Cultuur - Wijkontwikkeling - Burgerzaken - Tewerkstelling - Sociale Economie - Landbouw - Wonen - Kerkfabrieken
T: 0496 29 94 29
E: stefaan.vercamer@oudenaarde.be
Zitdag: op afspraak

John Adam

Evenementen - Openbare Werken
T: 0478 38 02 65
E: john.adam@oudenaarde.be
Zitdag: op afspraak

Peter Simoens

Sport - Recreatie - Mobiliteit
T: 055 31 95 32 - 0475 28 28 59
E: peter.simoens@oudenaarde.be
Zitdag: woensdag van 15.00 uur tot 16.00 uur in de sportdienst of na afspraak (gsm/e-mail)

Bart Dossche

Financiën - Aankoopdienst - Informatica (ICT) - Administratieve Vereenvoudiging - Dierenwelzijn
T: 0495 38 01 03
E: dokter.dossche.bart@telenet.be
Zitdag : maandagnamiddag

Sybille De Vos

Personeelszaken - Onderwijs - Zustersteden
T: 055 33 51 33
E: sybille.devos@oudenaarde.be
Zitdag: maandag en donderdag (na afspraak)

Carine Portois

Lokale Economie - KMO - Middenstand - Jeugd - Internationale betrekkingen
T: 055 31 81 02, 055 33 51 21 (ACM), 0479 07 49 11
E: carine.portois@oudenaarde.be
Zitdag: na afspraak

Mathieu Mas

Sociaal Beleid - Gelijke Kansen - Ontwikkelingssamenwerking - Gezinsbeleid - Seniorenbeleid - Mensen met een beperking - Armoedebestrijding - Kinderopvang – Gezonde Gemeente
T: 0494 59 21 69
E: mathieu.mas@oudenaarde.be
Zitdag: na afspraak

Publiciteit drukker

Publiciteit drukker